

Giardino

Estufa a Pellet Exterior

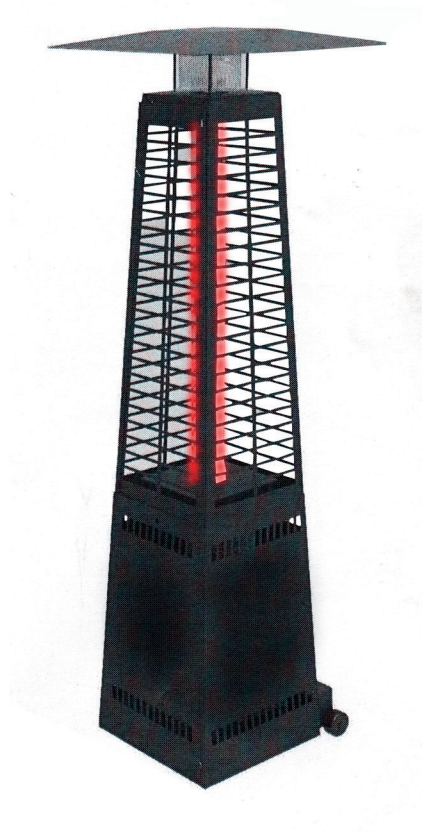

lea atentamente este manual antes de usar este producto.

ADVERTENCIA: SOLO PARA USO EN EXTERIORES
GUARDE EL MANUAL PARA FUTURAS REFERENCIAS!

01 - Contenidos

01 - Contenidos	3
02 - Aviso de Advertencia	4
03 - Despiece de Estufa	5
04 - Montaje	7
05 - Cómo Iniciar la Estufa	11
06 - Limpieza, Cuidado y Mantenimiento	13
07 - Conformidad	13

02 - Aviso de Advertencia

- Este equipo debe usarse al aire libre o en un área bien ventilada y no debe instalarse ni usarse en interiores.
- No mueva este equipo mientras esté funcionando o cuando no se haya enfriado. No intente modificar la unidad de ninguna manera.
- Las reparaciones deben ser realizadas por una persona calificada.
- Preste especial atención a la inclinación de la unidad durante vientos fuertes.
- El calefactor debe ser inspeccionado por una persona de servicio calificada antes de su uso y al menos una vez al año. Más puede ser necesaria una limpieza frecuente si es necesario.
- La unidad comienza a hacer chasquidos durante el uso (un leve chasquido es normal cuando la unidad está apagada).
- Cualquier resguardo u otro dispositivo de protección retirado para el mantenimiento del calentador debe reemplazarse antes de que se se hace funcionar el calentador.
- Los niños y adultos deben ser advertidos de los peligros de las altas temperaturas de la superficie y deben mantenerse alejados para evitar quemaduras o ignición de la ropa.
- Los niños pequeños y las mascotas deben ser supervisados cuando estén en el área del calentador.
- La ropa u otros materiales combustibles no deben colgarse de la unidad ni colocarse sobre o cerca de la unidad.
- No coloque objetos sobre o cerca de la unidad. Ciertos materiales u objetos, si se almacenan debajo o cerca de esta unidad, estarán expuestos al calor radiante y pueden sufrir daños graves.
- No utilice ni almacene materiales inflamables cerca de esta unidad.
- No rocíe aerosoles cerca de esta unidad durante su funcionamiento.
- Mantenga siempre al menos 1 m de distancia de materiales combustibles.
- Coloque siempre el dispositivo sobre una superficie firme y nivelada.
- Limpie la placa de cocción antes de usar.

03 - Despiece de Estufa

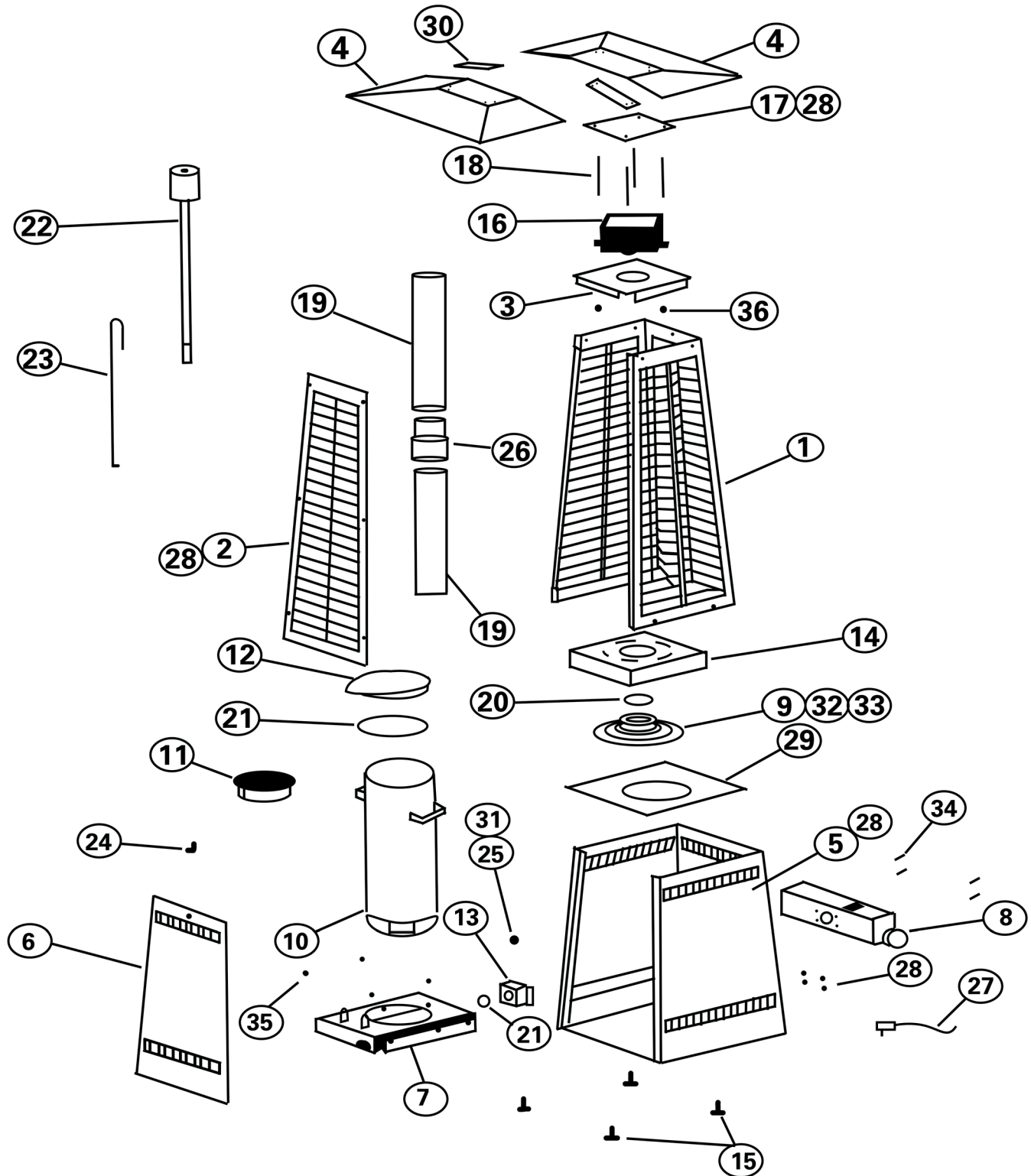

N°	Nombre
1	Rejilla de Acero Superior
2	Recubrimiento
3	Revestimiento Superior
4	Gorro de Lluvia
5	Cuerpo de Acero Inferior
6	Tapa Inferior de Acero
7	Cenicero
8	Caja Eléctrica
9	Placa Guía de Fuego
10	Quemador
11	Rejilla de Combustión
12	Tapa del quemador
13	Tapa de Entrada de Aire
14	Base del Tubo de Vidrio
15	Bases de Apoyo de la Estufa
16	Parrilla Superior del Quemador
17	Tapa de Lluvia Placa Fija
18	Soportes para Gorro de Lluvia
19	Tubos de Vidrio
20	Cuerda de Algodón
21	Cepillo de esponja
22	Cepillo de esponja
23	Herramienta
24	Cerradura
25	Termostato
26	Conector del Tubo de Vidrio
27	Adaptador
28	Tornillos
29	Cubredora Superior
24	Cerradura
25	Termostato
26	Conector del Tubo de Vidrio
27	Adaptador

N°	Nombre
28	Tornillos
29	Cubredora Superior
30	Placa Unión de Gorro de Lluvia
31	Tornillo
32	Tornillo
33	Junta
34	Tornillo
35	Tornillo
36	Tuerca

Detalles Técnicos

Nombre	PC-OP01
Potencia	14 kW (14'000 W)
Eficiencia	95 %
Dimensiones	70 x 217 x 70 cm
Tamaño Caja	56 x 135 x 56 cm
Peso	70 / 79 Kg
Capacidad	10 10 Kg
Duración	6 - 8 h
Consumo	1 - 2 Kg / h
Combustible	Pelet de Madera

04 - Montaje

Recursos

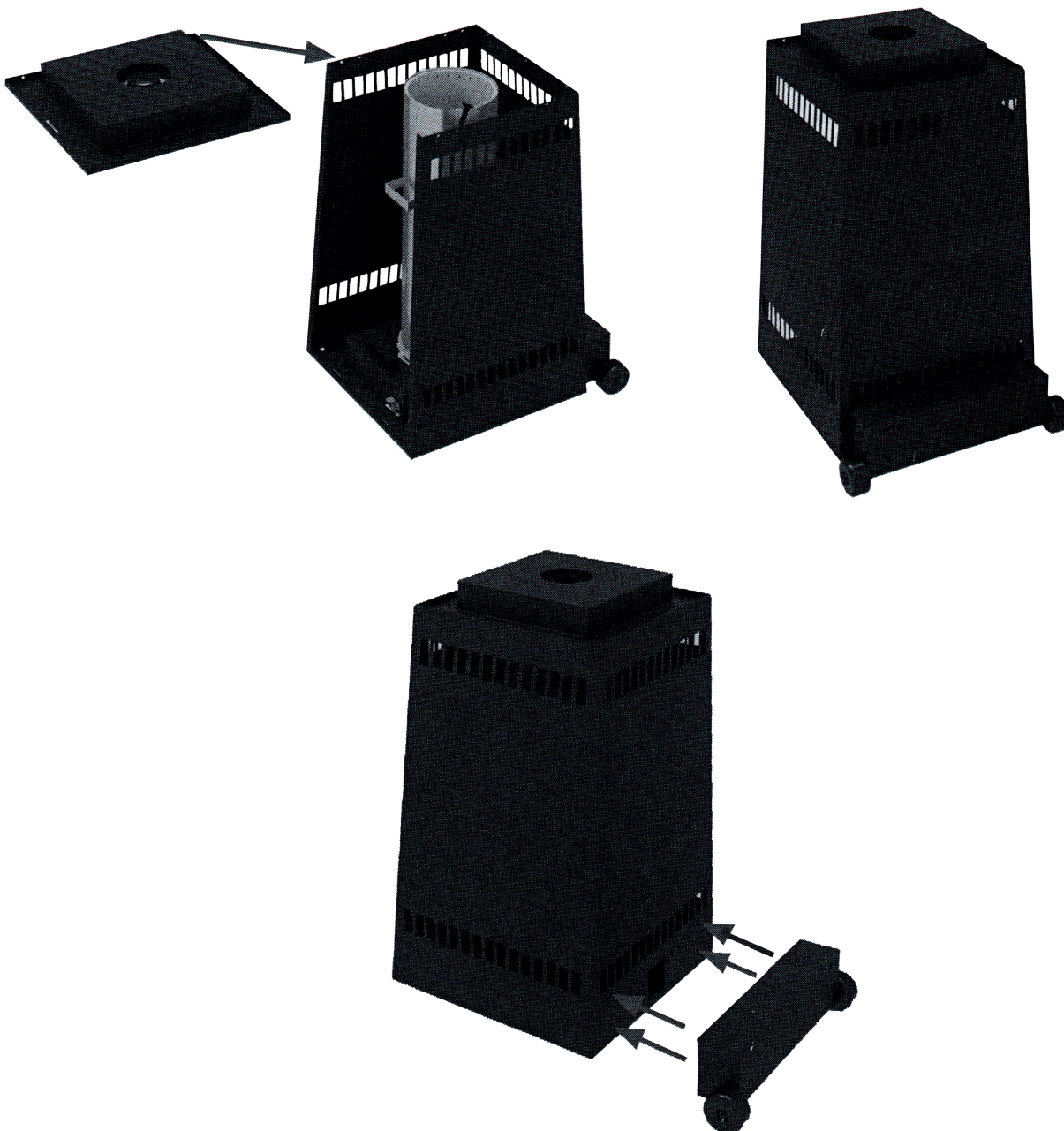
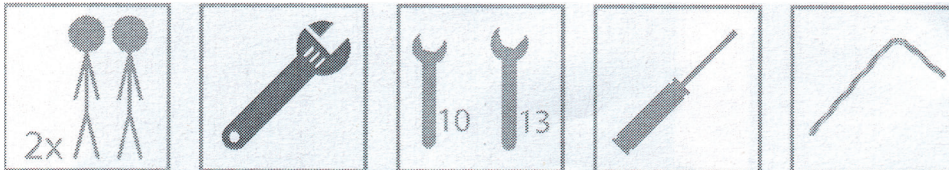

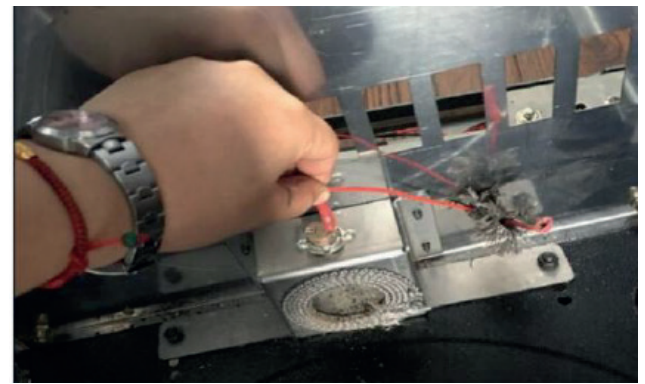

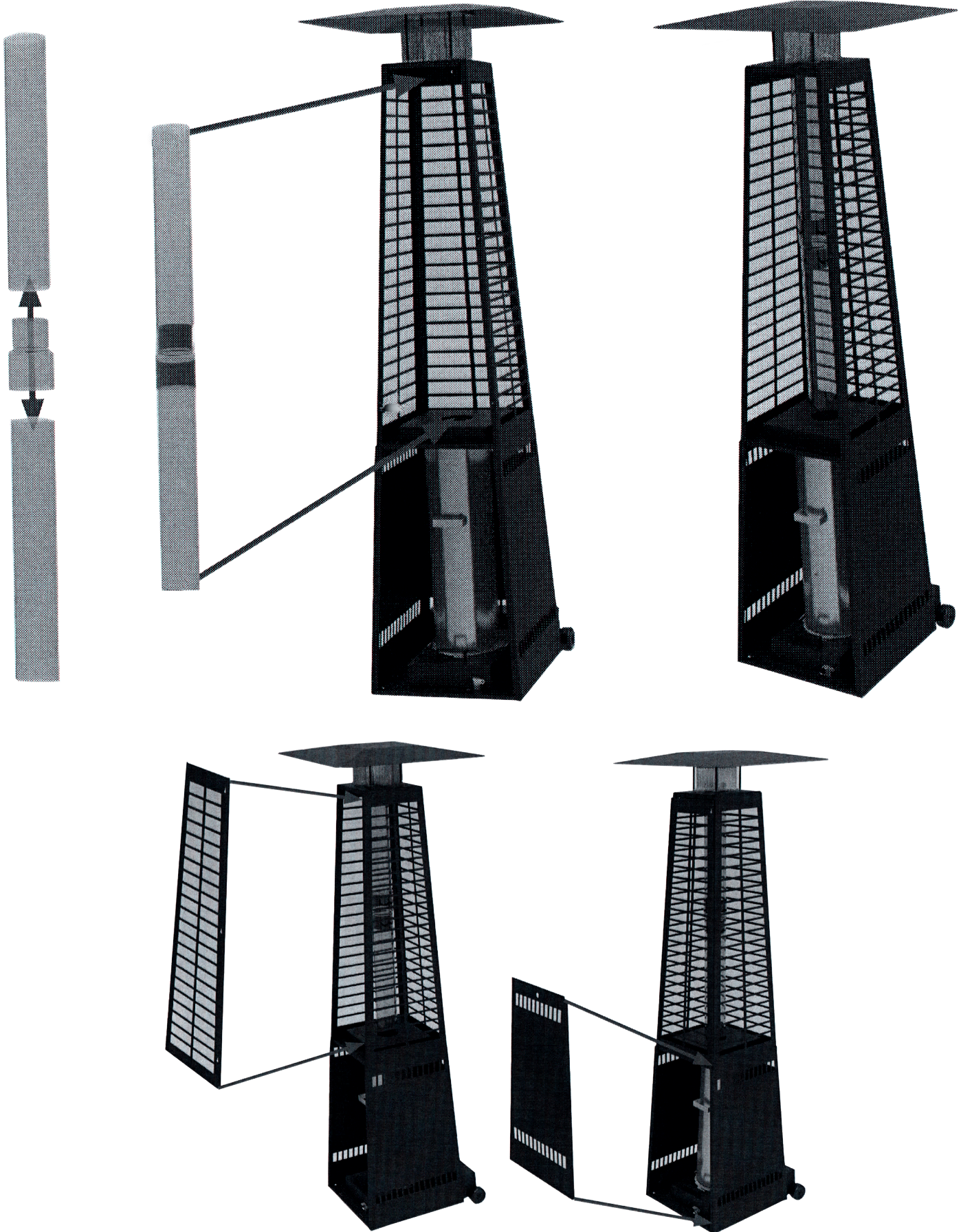

05 - Cómo Iniciar la Estufa



1. Rellene los pellets de madera en el quemador.
El quemador tiene una capacidad de llenado de hasta 8 Kg. Extienda los gránulos de manera uniforme para garantizar que haya suficiente aire entre los gránulos.



2. Extienda pasta combustible o cubos de combustible sobre los pellets.
No utilice gasolina u otros combustibles que no sean adecuados para encender leña.



3. Encienda la pasta y espere hasta que los gránulos se quemen uniformemente.



4. Después de unos 5 a 8 minutos, los gránulos se quemarán uniformemente. Deslice el quemador nuevamente dentro de la unidad y asegure la tapa.

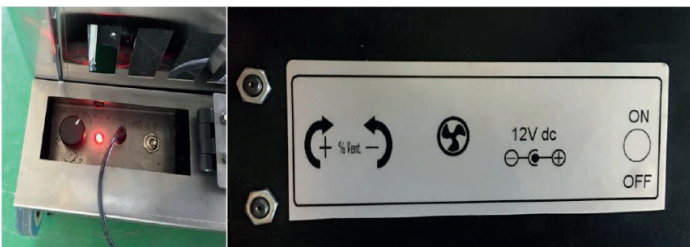

5. Conecte la fuente de alimentación y encienda la unidad. Ahora puede usar la perilla para controlar el suministro de aire y, por lo tanto, la fuerza de la llama. Cuando se agoten los pellets, mantenga el ventilador en marcha para enfriar el quemador.

Extinción.

Saque el cajón y coloque la tapa sobre el quemador para sofocar la llama.

Precaución: La tapa y el quemador se calientan mucho y las brasas pueden durar hasta 24 horas.

Asegúrese de esperar hasta que el aparato se haya enfriado por completo antes de guardarlo.

06 - Limpieza, Cuidado y Mantenimiento

Almacenamiento.

Antes de almacenar la unidad, retire las cenizas y los pellets sobrantes. No coloque la cubierta de protección contra la interperie hasta que la unidad se haya enfriado por completo.

Limpieza.

Limpie las superficies recubiertas con un paño suave y húmedo. Nunca Limpie el calentador con limpiadores inflamables o corrosivos. Asegúrese de que el quemador se limpie regularmente. Los insectos pueden quedar atrapador en la carcasa del quemador y quemarse durante el funcionamiento.

Mantenimiento.

Realice una inpección después de largos períodos de inactividad. Si hya daños en la tecnología, no utilice la unidad y póngase en contacto con el Servicio de atención al cliente. (+56 9 5758 7861)

07 - Conformidad

Garantía.

Todos los productos son controlados por nuestra empresa antes de la entrega. En caso de que haya una falla en su producto, comuníquese con el proveedor. Porfavor traiga su comprobante de compra para garantías. Guarde los materiales de embalaje de la unidad.

Desecho.

Retire el calentador correctamente. Puede llevar el producto a cualquier distribuidor especializado para su retirada.

Cambios Técnicos.

Los cambios técnicos en la técnica y el diseño son posibles.



Instrucciones para la eliminación de la parte eléctrica del producto

De conformidad con el artículo 26 del Decreto-ley de 14 de Marzo de 2014 por el que se desarrolla la Directiva 2012/19/CE y la ley de 32 de Marzo de 2015 por la que se desarrolla la Directiva 2015/863/UE sobre la reducción de la uso de sustancias peligrosas en equipos eléctricos y electrónicos y en la gestión de residuos.

El simbolo del cubo de basura tachado en la máquina o en el embalaje indica que los residuos generados al final de su vida útil deben recogerse por separado del resto de residuos. Por lo tanto, el usuario debe llevar el dispositivo a los puntos de recogida adecuados al final de su vida útil. Clasifique los desechos electrónicos y eléctricos o devuélvalos al minorista cuando compre dispositivos nuevos equivalentes en un proceso uno a uno. Una recogida selectiva adecuada para la posterior puesta en marcha de los equipos a reciclar, el tratamiento y la eliminación ambientalmente racional contribuye a evitar posibles efectos adversos sobre el medio ambiente y la salud, y favorece la reutilización y/o el reciclaje de los materiales a los que pertenecen. El mal uso de este productos por parte del usuario dará lugar a la aplicación de las sanciones administrativas previstas en la legislación aplicable. Las baterías contenidas en el dispositivo deben desecharse por separado en los contenedores apropiados para la recolección de baterías usadas.



Eliminación de Baterías y Acumuladores.

De acuerdo con el Decreto legislativo 188 del 20 de Noviembre de 2008 que implementa la Directiva 2006/66/CE sobre pilas, acumuladores y residuos relacionados, el simbolo de la papalera tachada en la pila indica que está prohibido desechar las pilas usadas en los hogares.

Las pilas recargables y de un solo uso contienen sustancias altamente contaminantes para el medio ambiente. El usuario está obligado a desechar las pilas usadas en los puntos de recogida del municipio o en contenedores adecuados. Este servicio es gratuito. De esta manera, se cumplen los requisitos legales y se protege el medio ambiente. Los símbolos que identifican los materiales peligrosos que pueden estar presentes en las baterías recargables y de un sólo uso son los siguientes:

Hg= Mercurio

Cd= Cadmio

Pb= Plomo.

Giardino

ESTUFA DE PELLETT PARA EXTERIOR



Casa Matriz: Blanco 15-13, Loteo los Libertadores, Colina, R.M.. Tel: (56 2)243 07 730

Sucursal Temuco: Prieto Sur #1055, Temuco Tel: (56 45) 291 03 71

www.recal.cl | info@recal.cl | (+56-2) 2430 7700